НОВАЯ ЖИЗНЬ

Районная общественно-политическая газета

Газета основана 30 сентября 1931 года

№ 127 (9484) ПЯТНИЦА, 5 декабря 2014 года

Выходит по средам и пятницам

Животноводство: день сегодняшний

Хорошее кормление и прогулки на свежем воздухе -

залог высоких упитанности и продуктивности животных, содержащихся в крестьянско-фермерском хозяйстве Мартыновых. Численность поголовья здесь значительно выросла за счет покупки скота и получения собственного молодняка.

Животные разделены по половозрастным группам, у каждой из которых - отдельная «квартира». Коровы размещены в теплом стойле, где им обеспечены хорошее кормление и поение. Скоро ожидаются отелы, поэтому особое внимание этой группе оправдано. Надежное укрытие и у молодняка, телят кормят и поят из ведер в помещении. Однако шустрые крепыши предпочитают вприпрыжку бегать в ограде и есть сено, рулон которого стоит в загоне.

Толстокожим герефордам теплого дома не требуется. Они на мороз не обращают никакого внимания, лишь бы было вдоволь кормов. Животноводы вовремя завозят сено, наливают в ванны воду для поения. За прошедшие месяцы жизни в Теплове быки выросли, но что свойственно этой мясной породе, они больше прибавили не в росте, а в толщине – этакие бочки на коротких ногах. Особенно отличается объемами от обычных коров «герефордиха», как ее в шутку зовет фермер Вячеслав Мартынов.

- Скоро она принесет нам приплод, судя по размерам - будет тройня, - с юмором, а отчасти и с надеждой сказал Вячеслав Александрович.

В хозяйстве большое внимание уделяют воспроизводству стада. Весь полученный молодняк оставляют на племя, поэтому чем больше будет приплода, тем быстрее увеличат поголовье. С учетом строительства новой фермы в Парфенове места для размещения скота здесь достаточно. На роботизированной ферме рассчитывают содержать 150 коров.

За ходом строительства из расположенного рядом загона наблюдают нетели. Этим будущим коровам в скором времени предстоит «осваивать» новую технологию. А пока они гуляют по просторному загону, отдыхают под навесом, свободно передвигаясь на улицу и обратно. Окружив рулон душистого сена, выбирают из него лакомые травинки. На сутки приходится завозить два рулона, видно, на свежем воздухе нагуливается хороший аппетит.

Корма в КФХ не экономят, ведь их заготовили с запасом. Летом продавали излишки для подсобных хозяйств населения и для своего поголовья оставили 270 тонн сена, сенаж в вакуумной упаковке. Корма убраны с полей, аккуратно сложены вблизи животноводческих помещений. Для пополнения рациона дополнительно покупают комбикорма.

Ухаживают за животными добросовестные работники, которые наводят чистоту в помещениях, вовремя кормят и поят скот. И для людей здесь создают условия. Есть бытовые комнаты, где можно согреться, попить чаю.

– Мы здесь, можно сказать, живем,- шутят животноводы. - Во время стойлового периода работы значительно прибавляется.

Да и сам Вячеслав Мартынов тоже постоянно на фермах: то решает вопросы содержания скота в Теплове, то контролирует ход строительства роботизированной фермы в Парфенове. Несмотря на множество дел, ни один объект не остается без внимания, а результат налицо: везде порядок, чистота. Зимовка проходит нормально.

Антонина БЕСОВА.

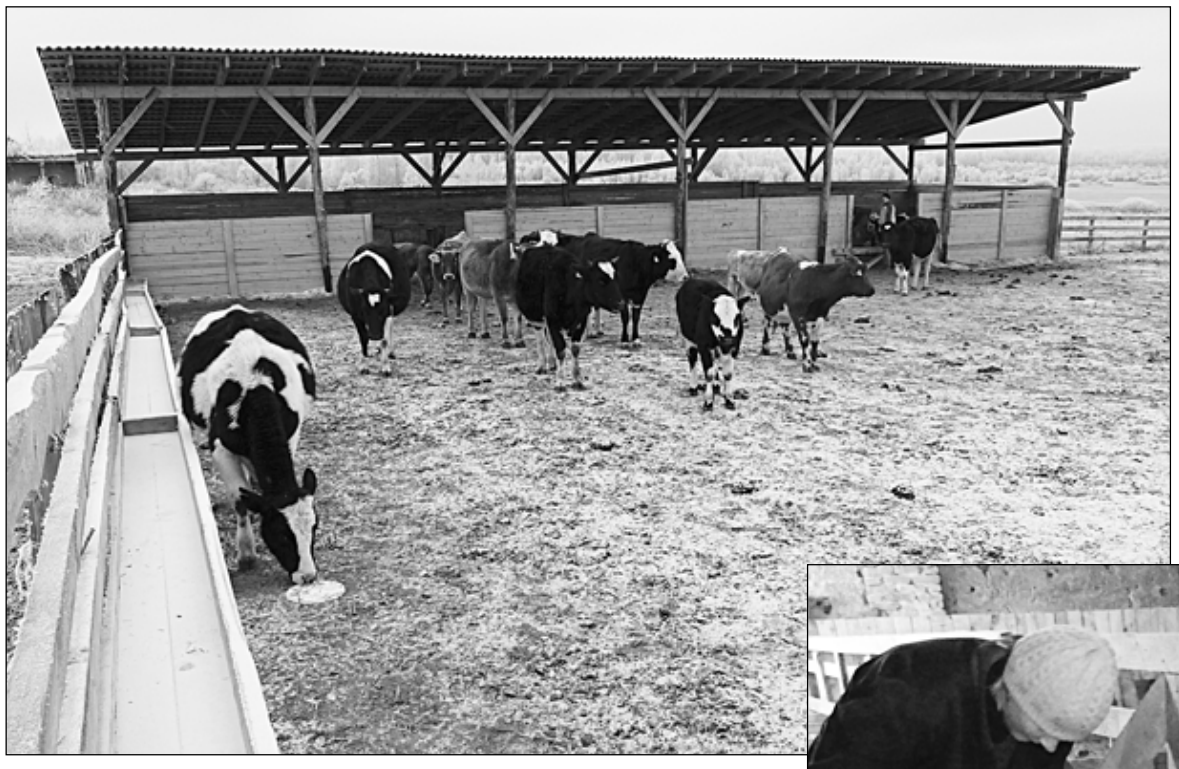

Официально

На рабочем совещании областного Правительства

Региональный кабинет министров обсудил текущую ситуацию в области

1 декабря первый заместитель губернатора области Алексей Лаптев провел очередное рабочее совещание с членами регионального Правительства и руководителями его структурных подразделений. Обсуждались наиболее значимые события минувшей недели, в частности, открытие в Калуге нового завода шведской компании «Вольво».

Алексей Лаптев напомнил участникам совещания о том, что губернатор Анатолий Артамонов, выступая на церемонии открытия нового предприятия, подчеркнул, что улучшение инвестиционного климата является достойным ответом на иностранные санкции. «Наша модель развития, как вы знаете, уже многими субъектами страны взята на вооружение. Поэтому конкуренция за инвестиции среди регионов на сегодняшний день очень велика», - заметил первый заместитель губернатора. В этой связи он рекомендовал членам Правительства совместно с главами администраций муниципальных образований области активнее работать над привлечением в регион инвестиций.

Алексей Лаптев также предложил руководству регионального министерства экономического развития ускорить реализацию совместных с турецкой компанией «Kastamonu» планов по строительству деревообрабатывающего завода. Проект разместится в особой экономической зоне «Людиново». Окончательное инвестиционное соглашение планируется подписать в мае 2015 года.

На особом контроле руководства региона – работа по устранению ошибок, допущенных при составлении квитанций на оплату взносов на капитальный ремонт многоквартирных домов. По словам министра строительства и жилищно-коммунального хозяйства области Андрея Пичугина, в настоящее время региональным фондом капитального ремонта совместно с областным единым информационно-расчетным центром ведется устранение всех неточностей.

Речь также шла о ситуации на региональном продовольственном рынке. По информации профильного министерства, с 19 по 26 ноября в области произошло небольшое увеличение цен на гречневую крупу. Дефицита продовольственных товаров на территории региона нет.

Министерство внутренней политики и массовых коммуникаций Калужской области.

Информация доступна на сайте областной администрации: www.admoblkaluga.ru.

Edited with the trial version of
Foxit Advanced PDF Editor
To remove this notice, visit:
www.foxitsoftware.com/shopping

Официально

Работать нужно всем вместе – Анатолий Артамонов на конференции партии «Единая Россия»

29 ноября губернатор Анатолий Артамонов принял участие в XXIV отчетной конференции регионального отделения партии «Единая Россия». В своем обращении к делегатам глава региона проанализировал выполнение поставленных задач и обозначил новые приоритеты работы.

Губернатор сделал акцент на том, что каждый представитель «Единой России» несет на себе большую ответственность перед населением региона. «Мы действительно должны делать работу не вместо, а вместе, то есть не вместо людей, а общими силами, вместе с населением. Всегда, в любой момент мы должны быть готовы отчитаться перед народом. И сегодня, я считаю, мы способны это сделать», - сказал Анатолий Артамонов.

Анатолий Артамонов напомнил присутствовавшим, с чего начиналось последовательное развитие региона: «Первая задача, которая стояла перед нами в конце девяностых – поднять регион с колен. Тогда были забастовки, протесты, многим работникам предприятий по 6-8 месяцев не выплачивали заработную плату. Холод, угольные котельные… Региону необходима была своя база доходов. Нужно было создать новые производства, сделать область инвестиционно-привлекательной. И мы это сделали, мы решили нашу задачу. Это позволило нам поставить еще более высокую планку – стать финансово-независимым регионом. Для этого нужно было повысить бюджетную обеспеченность области в 1,8 раза. И эта задача выполнена – со следующего года Калужская область является регионом-донором».

В итоге область стала привлекательной для жизни людей, и теперь калужане гордятся своим регионом. «На наших предприятиях работают специалисты, которые приехали к нам из более чем 60 регионов России», - заметил он.

Увеличился и объем промышленного производства: в 4,5 раза с 2000 по 2013 год, в то время как в стране за этот же период он вырос на 56,4 %. «Из года в год повышается уровень благосостояния населения, растет заработная плата – по этому показателю мы удерживаем третью позицию в ЦФО после Москвы и Московской области», - отметил глава региона.

Рассказал Анатолий Артамонов и о тех задачах, которые еще предстоит реализовать. В числе стратегических и широкомасштабных - развитие сельского хозяйства, импортозамещение, а также поддержка малого и среднего бизнеса. Для этого, по словам губернатора, создаются специальные институты – «Агентство развития агропромышленного комплекса» и «Агентство по развитию малых форм торговли и бытового обслуживания».

Знаковая задача – подготовка к празднованию 70-летия Победы в Великой Отечественной войне. Важное для страны событие будет отмечаться в 2015 году. К этому моменту все памятные места и захоронения необходимо привести в порядок. «Прежде всего, нам нужно заботиться о ветеранах. Всех участников ВОВ в регионе мы должны обеспечить жильем», - подчеркнул глава области. Уделить внимание необходимо и «детям войны», - помочь тем из них, кто нуждается в государственной поддержке.

Речь губернатора была поддержана аплодисментами партийцев.

Министерство внутренней политики и массовых коммуникаций Калужской области.

Информация доступна на сайте областной администрации: www.admoblkaluga.ru.

В партиях и движениях

Встречи в формате прямого общения

1 декабря, в день рождения Партии «Единая Россия», в формате прямого общения прошел единый день приема граждан во всех общественных приемных Партии. Такие встречи были организованы и в Спас-Деменском районе, дав хороший результат. К участию в приеме граждан по личным вопросам политсовет местного отделения привлек наиболее авторитетных в районе людей - депутатов, представителей исполнительной власти, руководителей ведомств.

Что волновало спасдеменцев? В основном это были вопросы социального плана. Сейчас наиболее обсуждаемая у населения тема связана с тарифами ЖКХ и капремонтом многоквартирного жилья. И хотя районная газета, администрация городского поселения заранее провели разъяснительную работу, вопросы все равно возникают. И правильно: лучше отмести все сомнения и поступить, как того требует закон. В этот день многие спасдеменцы получили правильные нужные разъяснения по интересующим вопросам. Помимо личного приема одновременно в редакции районной газеты проходила «горячая линия», тоже по проблемам ЖКХ и работе служб в зимних условиях. Ее вели заместитель главы администрации района Л. Ф. Иванова и врио главы администрации ГП «Город Спас-Деменск» Э. А. Афанасьев. Подробно о вопросах и ответах диалога газета расскажет позже.

Валентина ДМИТРИЕВА.

Главная тема

ДЕПУТАТЫ ПРИНЯЛИ ОБЛАСТНОЙ БЮДЖЕТ НА 2015 ГОД

27 ноября состоялось заседание сессии Законодательного Собрания области.

Первым депутаты рассмотрели законопроект об областном бюджете на 2015 год.

Напомним, что на предыдущем заседании сессии документ был принят в первом чтении. Обсудив поступившие поправки, парламентарии проголосовали за принятие бюджета во втором чтении и в целом.

В итоге бюджет региона на следующий год утвержден по доходам в сумме 43 миллиарда 622 миллиона рублей. Это на 8,1 % больше, чем в текущем году.

Расходы составят 46 миллиардов 853 миллиона рублей. Темпы роста - 3,7 %. Дефицит бюджета сократится с 5,5 миллиарда до 3,2 миллиарда рублей.

61 процент областной казны составят расходы социального характера.

Комментируя областной бюджет на 2015 год, глава региона Анатолий АРТАМОНОВ особо отметил, что никакие социальные расходы в будущем году не сокращаются.

«Мы будем финансировать все решения, принятые депутатами по социальной тематике. По некоторым составляющим мы имеем достаточно серьезное увеличение. К примеру, увеличение произойдет по программе развития АПК. Кроме того, в следующем году мы должны ввести новый корпус нашего университета. Новые объекты будут вводиться в здравоохранении: это и перинатальный центр, и поликлиника в Балабанове, и инфекционная больница. Будет продолжено строительство многочисленных спортивных объектов. На сегодняшний день основные транспортные магистрали области мы привели в хорошее состояние. Это стало возможным благодаря активному развитию экономики. Принятый бюджет оптимистичный. И если мы будем работать вместе, сложившиеся тенденции будут сохраняться», - подчеркнул губернатор.

…УСТАНОВИЛИ СТОИМОСТЬ ТРУДОВЫХ ПАТЕНТОВ ДЛЯ МИГРАНТОВ

Депутаты приняли закон, касающийся стоимости патентов для трудовых мигрантов.

Согласно изменениям, внесенным в федеральное законодательство, в следующем году каждый мигрант, который прибывает из стран с безвизовым режимом, должен будет приобретать для осуществления трудовой деятельности на территории России соответствующий патент. Плата за него устанавливается регионами и будет зачисляться в бюджеты регионов. С принятием закона в нашем регионе этот платеж составит 3842 рубля в месяц.

Учитывая, что в настоящее время на территории области официально работают почти 25 тысяч мигрантов, поступления в областной бюджет за год могут составить около 559 миллионов рублей.

В БЮЛЛЕТЕНЯХ НА МЕСТНЫХ ВЫБОРАХ ПОЯВИТСЯ ГРАФА «ПРОТИВ ВСЕХ»

Депутаты также обсудили законопроект о выборах в органы местного самоуправления.

В предложенный избирательной комиссией законопроект депутаты внесли поправки, согласно которым на выборах в органы местного самоуправления появится графа «Против всех».

Комментируя принятое решение, председатель Законодательного Собрания Виктор БАБУРИН подчеркнул: *«Конечно же, на местах власть может решить далеко не все вопросы. И это вызывает определенное недовольство населения. Графа «Против всех» является своего рода индикатором, который оценивает качество работы органов местного самоуправления. Если большинство проголосовали против всех, нужно делать выводы. Отсутствие этой графы влияет и на снижение явки. Человек, желающий выразить протест, пока что просто не идет на выборы. Поэтому такая графа на местном уровне должна быть».*

Марина КЛИМОВА.

Edited with the trial version of
Foxit Advanced PDF Editor
To remove this notice, visit:
www.foxitsoftware.com/shopping

Программа телевидения

Понедельник, 8 декабря

Первый канал

05.00 "Доброе утро"
09.00, 12.00, 15.00, 18.00, 01.00, 03.00 Новости
09.15, 04.35 "Контрольная закупка"
09.45 "Жить здорово!" 12+
10.55 "Модный приговор"
12.20 "СОБЛАЗН" 16+
14.25, 15.15 "Время покажет" 16+
16.00, 02.50, 03.05 "Мужское/Женское" 16+
17.00 "Наедине со всеми" 16+
18.45 "Давай поженимся!" 16+
19.50 "Пусть говорят" 16+
21.00 "Время"
21.30 "УХОДЯЩАЯ НАТУРА" 16+
23.30 "Вечерний Ургант" 16+
00.00 "Познер" 16+
01.15 "ВЕГАС" 16+

Россия 1

05.00 "Утро России" 12+
09.00, 03.35 "Диалог со смертью. Переговорщики" 12+
09.55 "О самом главном" 12+
11.00, 14.00, 17.00, 20.00 "Вести" 12+
11.35, 14.30, 17.10, 19.35 "Местное время. Вести - Москва" 12+
11.55 "ТАЙНЫ СЛЕДСТВИЯ" 12+
12.55 "Особый случай" 12+
14.50 Вести. Дежурная часть
15.00 "СЕРДЦЕ ЗВЕЗДЫ" 12+
16.00 "ПОКА СТАНИЦА СПИТ" 12+
17.30 "ПО ГОРЯЧИМ СЛЕДАМ" 12+
18.30 "Прямой эфир" 12+
20.50 "Спокойной ночи, малыши!"
21.00 "КРАСИВАЯ ЖИЗНЬ" 12+
23.50 "Национальная сокровищница России" 12+
01.00 "УЛИЦЫ РАЗБИТЫХ ФОНАРЕЙ" 16+
04.25 "Комната смеха" 12+

НТВ

06.00 "НТВ утром"
08.25 "Прокурорская проверка" 16+
09.35, 10.30 "ВОЗВРАЩЕНИЕ МУХТАРА" 16+
10.00, 13.00, 16.00, 19.00 "Сегодня"
11.55, 13.30 "Суд присяжных" 16+
14.45 "Чрезвычайное происшествие. Обзор"
15.20, 16.30 "ЛЕСНИК" 16+
18.00 "Говорим и показываем" 16+
20.00, 23.55 "КОДЕКС ЧЕСТИ" 16+
23.00 "Анатомия дня"
00.50 "КОВБОИ" 16+
02.45 "Дикий мир"
03.05 "ПЕТЛЯ" 16+

НИКА-ТВ

06.00, 14.50 "БИГЛЬ"
06.50, 11.40 Мультфильм
07.00 "Легко"
09.00, 12.30, 14.30, 19.30, 21.30, 23.30 "Новости"
09.05 "Неделя" 12+
10.10 "Время спорта" 6+
10.50 "Брак без жертв" 16+
12.00 "Дело ваше" 16+
12.45 "Крупным планом" 12+
13.15, 00.55 "ГОСПОЖА ГОРНИЧНАЯ"
14.00 "Удачная покупка" 0+
14.15 "Я профи" 6+
15.35 "БРАТЬЯ КАРАМАЗОВЫ"
17.00 "Родной образ" 0+
18.00 "Точка зрения" 12+
18.30 "Евромакс" 16+
19.00 "Планета "Семья" 12+
20.00 "Главное"
22.00 "НА ПУТИ К СЕРДЦУ"
23.00 "Культурная Среда" 6+
00.00 "Василий Сталин. Расплата" 16+
01.40 "Главное" 12+
03.05 "Последний эшафот. Дело нацистских преступников" 16+
03.45 "ЧЕ. ЧАСТЬ ПЕРВАЯ. АРГЕНТИНЕЦ" 16+

Вторник, 9 декабря

Первый канал

05.00 "Доброе утро"
09.00, 12.00, 15.00, 18.00, 00.10, 03.00 Новости
09.15 "Контрольная закупка"
09.45 "Жить здорово!" 12+
10.55 "Модный приговор"
12.20, 21.35 "УХОДЯЩАЯ НАТУРА" 16+
14.25, 15.15 "Время покажет" 16+
16.00, 03.05 "Мужское/Женское" 16+
17.00 "Наедине со всеми" 16+
18.45 "Давай поженимся!" 16+
19.50 "Пусть говорят" 16+
21.00 "Время"
23.35 "Вечерний Ургант" 16+
00.25 "Структура момента" 16+
01.25 "ВЕГАС" 16+
03.55 "В наше время" 12+

Россия 1

05.00 "Утро России" 12+
09.00, 03.20 "Жизнь взаймы. Ломбарды. Возвращение" 12+
09.55 "О самом главном" 12+
11.00, 14.00, 17.00, 20.00 "Вести" 12+
11.35, 14.30, 17.10, 19.35 "Местное время. Вести - Москва" 12+
11.55 "ТАЙНЫ СЛЕДСТВИЯ" 12+
12.55 "Особый случай" 12+
14.50 Вести. Дежурная часть
15.00 "СЕРДЦЕ ЗВЕЗДЫ" 12+
16.00 "ПОКА СТАНИЦА СПИТ" 12+
17.30 "ПО ГОРЯЧИМ СЛЕДАМ" 12+
18.30 "Прямой эфир" 12+
20.50 "Спокойной ночи, малыши!"
21.00 "КРАСИВАЯ ЖИЗНЬ" 12+
23.50 "Министр на доверии. Дело Сухомлинова" 12+
00.50 "УЛИЦЫ РАЗБИТЫХ ФОНАРЕЙ" 16+
04.10 "Комната смеха" 12+

НТВ

06.00 "НТВ утром"
08.25 "Прокурорская проверка" 16+
09.35, 10.30 "ВОЗВРАЩЕНИЕ МУХТАРА" 16+
10.00, 13.00, 16.00, 19.00 "Сегодня"
11.55, 13.30 "Суд присяжных" 16+
14.45 "Чрезвычайное происшествие. Обзор"
15.20, 16.30 "ЛЕСНИК" 16+
18.00 "Говорим и показываем" 16+
20.00, 00.40 "КОДЕКС ЧЕСТИ" 16+
22.00 "Анатомия дня"
22.30 Футбол
01.45 "КОВБОИ" 16+

НИКА-ТВ

06.00, 14.50 "БИГЛЬ"
06.50 Мультфильм
07.00 "Легко"
09.00, 12.30, 14.30, 19.30, 21.30, 23.30 "Новости"
09.05 "Азбука здоровья" 16+
09.35, 16.20 "БРАТЬЯ КАРАМАЗОВЫ"
10.50 "Актуальное интервью" 12+
11.00 "Доброго здоровьица!" 16+
11.35, 22.00 "НА ПУТИ К СЕРДЦУ"
12.45 "Пригласительный билет" 6+
13.00 "Территория внутренних дел" 16+
13.15, 00.55 "ГОСПОЖА ГОРНИЧНАЯ"
14.00 "Никуся и Маруся приглашают в гости" 0+
15.35 "В ЗОНЕ РИСКА"
17.35 "Василий Сталин. Расплата" 16+
18.30 "Дешево и сердито" 16+
19.05 "На законных основаниях" 12+
19.15 "Официально" 12+
20.00 "Главное"
22.50 "Истина где-то рядом" 16+
23.15 "Навигатор" 12+
00.00 "Татьяна Шмыга. Дитя веселья и мечты" 16+

Среда, 10 декабря

Первый канал

05.00 "Доброе утро"
09.00, 12.00, 15.00, 18.00, 00.10, 03.00 Новости
09.15 "Контрольная закупка"
09.45 "Жить здорово!" 12+
10.55 "Модный приговор"
12.20, 21.35 "УХОДЯЩАЯ НАТУРА" 16+
14.25, 15.15 "Время покажет" 16+
16.00, 03.05 "Мужское/Женское" 16+
17.00 "Наедине со всеми" 16+
18.45 "Давай поженимся!" 16+
19.50 "Пусть говорят" 16+
21.00 "Время"
23.35 "Вечерний Ургант" 16+

Россия 1

05.00 "Утро России" 12+
09.00, 03.30 "Битва за соль. Всемирная история" 12+
09.55 "О самом главном" 12+
11.00, 14.00, 17.00, 20.00 "Вести" 12+
11.35, 14.30, 17.10, 19.35 "Местное время. Вести - Москва" 12+
12.00 Разговор с Дмитрием Медведевым 12+
13.30 "Особый случай" 12+
14.50 Вести. Дежурная часть
15.00 "СЕРДЦЕ ЗВЕЗДЫ" 12+
16.00 "ПОКА СТАНИЦА СПИТ" 12+
17.30 "ПО ГОРЯЧИМ СЛЕДАМ" 12+
18.30 "Прямой эфир" 12+
20.50 "Спокойной ночи, малыши!"
21.00 "КРАСИВАЯ ЖИЗНЬ" 12+
23.50 "Дальневосточный леопард. Борьба за таежный престол" 12+

НТВ

06.00 "НТВ утром"
08.25 "Прокурорская проверка" 16+
09.35, 10.30 "ВОЗВРАЩЕНИЕ МУХТАРА" 16+
10.00, 13.00, 16.00, 19.00 "Сегодня"
11.55, 13.30 "Суд присяжных" 16+
14.45 "Чрезвычайное происшествие. Обзор"
15.20, 16.30 "ЛЕСНИК" 16+
18.00 "Говорим и показываем" 16+
20.00 "КОДЕКС ЧЕСТИ" 16+
22.00 "Анатомия дня"
22.30 Футбол

НИКА-ТВ

06.00, 14.50 "БИГЛЬ"
06.50 Мультфильм
07.00 "Легко"
09.00, 12.30, 14.30, 19.30, 21.30, 23.30 "Новости"
09.05, 16.20 "БРАТЬЯ КАРАМАЗОВЫ"
10.15 "Брак без жертв" 16+
11.05 "Дешево и сердито" 16+
11.40 "НА ПУТИ К СЕРДЦУ"
12.45 "Официально" 12+
13.00 "Никуся и Маруся приглашают в гости" 16+
13.15, 00.55 "ГОСПОЖА ГОРНИЧНАЯ"
14.00 "Евромакс" 16+
15.35 "В ЗОНЕ РИСКА"
17.35 "Татьяна Шмыга. Дитя веселья и мечты" 16+
18.30 "Дело ваше" 16+
19.00 "Культурная Среда" 6+
20.00 "Главное"
22.00 "ДОМ НА ОЗЕРНОЙ"
22.55 "Доброго здоровьица!" 16+
00.00 "Игорь Кваша. Личная боль" 16+

Четверг, 11 декабря

Первый канал

05.00 "Доброе утро"
09.00, 12.00, 15.00, 18.00, 00.10, 03.00 Новости
09.15, 04.30 "Контрольная закупка"
09.45 "Жить здорово!" 12+
10.55 "Модный приговор"
12.20, 21.35 "УХОДЯЩАЯ НАТУРА" 16+
14.25, 15.15 "Время покажет" 16+
16.00, 02.50, 03.05 "Мужское/Женское" 16+
17.00 "Наедине со всеми" 16+
18.45 "Давай поженимся!" 16+
19.50 "Пусть говорят" 16+
21.00 "Время"
23.35 "Вечерний Ургант" 16+

Россия 1

05.00 "Утро России" 12+
09.00, 03.15 "Русская Аляска. Продано! Тайна сделки" 12+
09.55 "О самом главном" 12+
11.00, 14.00, 17.00, 20.00 "Вести" 12+
11.35, 14.30, 17.10, 19.35 "Местное время. Вести - Москва" 12+
11.55 "ТАЙНЫ СЛЕДСТВИЯ" 12+
12.55 "Особый случай" 12+
14.50 Вести. Дежурная часть
15.00 "СЕРДЦЕ ЗВЕЗДЫ" 12+
16.00 "ПОКА СТАНИЦА СПИТ" 12+
17.30 "ПО ГОРЯЧИМ СЛЕДАМ" 12+
18.30 "Прямой эфир" 12+
20.50 "Спокойной ночи, малыши!"
21.00 "ЛЮБОВЬ И РОМАН" 12+
22.55 "Вечер с Владимиром Соловьевым" 12+

НТВ

06.00 "НТВ утром"
08.25 "Прокурорская проверка" 16+
09.35, 10.30 "ВОЗВРАЩЕНИЕ МУХТАРА" 16+
10.00, 13.00, 16.00, 19.00 "Сегодня"
11.55, 13.30 "Суд присяжных" 16+
14.45 "Чрезвычайное происшествие. Обзор"
15.20, 16.30 "ЛЕСНИК" 16+
18.00 "Говорим и показываем" 16+
19.50, 23.40 "КОДЕКС ЧЕСТИ" 16+
20.45 Футбол
23.00 "Анатомия дня"

НИКА-ТВ

06.00, 14.50 "БИГЛЬ"
06.50 Мультфильм
07.00 "Легко"
09.00, 12.30, 14.30, 19.30, 21.30, 23.30 "Новости"
09.05 "Пригласительный билет" 6+
09.20 "Я профи" 6+
09.35 "Навигатор" 12+
09.50 "БРАТЬЯ КАРАМАЗОВЫ"
11.05 "На законных основаниях" 12+
11.15 "Истина где-то рядом" 16+
11.35, 22.00 "ДОМ НА ОЗЕРНОЙ"
12.45 "Культурная Среда" 6+
13.15, 00.55 "ГОСПОЖА ГОРНИЧНАЯ"
14.00 "Времена и судьбы" 0+
15.35 "В ЗОНЕ РИСКА"
16.20 "АТТЕСТАТ ЗРЕЛОСТИ" 12+
17.55 "Игорь Кваша. Личная боль" 16+
18.50 "Предупреждение, спасение, помощь" 12+
19.05 (кат12+) 12+
19.15 "Главная тема" 12+
20.00 "Главное"
22.55 "Писатели России" 12+
23.00 "Азбука здоровья" 16+
00.00 "Инна Чурикова. "Не принцесса!Королевна!!!" 16+

Пятница, 12 декабря

Первый канал

05.00 "Доброе утро"
05.05 "В наше время" 12+
09.00, 12.00, 15.00, 18.00 Новости
09.15 "Контрольная закупка"
09.45 "Жить здорово!" 12+
10.55 "Модный приговор"
12.20 "УХОДЯЩАЯ НАТУРА" 16+
14.25, 15.15 "Время покажет" 16+
16.00, 04.15 "Мужское/Женское" 16+
17.00 "Жди меня"
18.45 "Человек и закон с Алексеем Пимановым" 16+
19.50 "Поле чудес"
21.00 "Время"
21.35 "Голос" 12+
23.50 "Вечерний Ургант" 16+

Россия 1

05.00 "Утро России" 12+
08.55 "Мусульмане" 12+
09.10, 03.45 "1944. Битва за Крым" 12+
10.05 "О самом главном" 12+
11.00, 14.00, 17.00, 20.00 "Вести" 12+
11.35, 14.30, 17.10, 19.35 "Местное время. Вести - Москва" 12+
11.55 "ТАЙНЫ СЛЕДСТВИЯ" 12+
12.55 "Особый случай" 12+
14.50 Вести. Дежурная часть
15.00 "СЕРДЦЕ ЗВЕЗДЫ" 12+
16.00 "ПОКА СТАНИЦА СПИТ" 12+
17.30 "ПО ГОРЯЧИМ СЛЕДАМ" 12+
18.30 "Прямой эфир" 12+
21.00 "Петросян-шоу" 16+
23.15 "Специальный корреспондент"

НТВ

06.00 "НТВ утром"
08.25 "Прокурорская проверка" 16+
09.35, 10.30 "ВОЗВРАЩЕНИЕ МУХТАРА" 16+
10.00, 13.00, 16.00, 19.00 "Сегодня"
11.55, 13.30 "Суд присяжных" 16+
14.45 "Чрезвычайное происшествие. Обзор"
15.20, 16.30 "ЛЕСНИК" 16+
18.00 "Говорим и показываем" 16+
19.45 "КОДЕКС ЧЕСТИ" 16+
23.40 "Список Норкина" 16+

НИКА-ТВ

06.00 "Следственный лабиринт" 16+
06.50 Мультфильм
07.00 "Легко"
09.00, 12.30, 14.30, 19.30, 21.30 "Новости"
09.05 "Родной образ" 0+
10.05 "Планета "Семья" 12+
10.30 "Территория внутренних дел" 16+
10.45 "Двое на кухне, не считая кота" 16+
11.10 "Тайны тела" 16+
11.35 "ДОМ НА ОЗЕРНОЙ"
12.45 "Главная тема" 12+
13.00 "Личная жизнь вещей" 16+
13.15, 00.40 "ГОСПОЖА ГОРНИЧНАЯ"
14.00 "Азбука здоровья" 16+
14.50 "Легенды советского сыска" 16+
15.35 "В ЗОНЕ РИСКА"
16.25 "ХОЗЯИН ТАЙГИ" 12+
17.45 "Брак без жертв" 16+
18.35 "Инна Чурикова. "Не принцесса! Королевна!!!" 16+
20.00 "Главное" 12+
20.30 "проLIVE" 12+
22.00 "Какие наши годы" 16+
23.10 "ВАКЦИНА" 16+

Суббота, 13 декабря

Первый канал

06.00, 10.00, 12.00, 15.00, 18.00 Новости
06.10 "ЗУБНАЯ ФЕЯ 2" 12+
08.00 "Играй, гармонь любимая!"
08.45 Мультфильм
09.00 "Умницы и умники" 12+
09.45 "Слово пастыря"
10.15 "Смак" 12+
10.55 "Милла Йовович. Русская душой" 12+
12.15 "Идеальный ремонт"
13.10 "Нырнуть в небо" 12+
14.15, 15.15 "Голос" 12+
16.55 "Кто хочет стать миллионером?"
18.15 "Ледниковый период"
21.00 "Время"
21.30 "Сегодня вечером" 16+
23.10 Что? Где? Когда?

Россия 1

04.45 "ЗА ВИТРИНОЙ УНИВЕРМАГА" 12+
06.35 "Сельское утро" 12+
07.05 "Диалоги о животных" 12+
08.00, 11.00, 14.00 "Вести" 12+
08.10, 11.20, 14.20 "Местное время. Вести - Москва" 12+
08.20 "Военная программа" 12+
08.50, 04.00 "Планета собак" 12+
09.25 "Субботник" 12+
10.05 "Моя планета" 12+
11.30 "Честный детектив". 16+
12.00, 14.30 "ПОД ПРИЦЕЛОМ ЛЮБВИ" 12+
14.45 "Это смешно" 12+
17.40 "В жизни раз бывает 60!" 12+
20.00 "Вести в субботу" 12+
20.45 "КОГДА ЕГО СОВСЕМ НЕ ЖДЕШЬ" 12+

НТВ

05.40 "ДОРОЖНЫЙ ПАТРУЛЬ" 16+
07.25 "Смотр"
08.00, 10.00, 13.00, 16.00 "Сегодня"
08.15 "Золотой ключ"
08.45 "Медицинские тайны" 16+
09.20 "Готовим с Алексеем Зиминым"
10.20 "Главная дорога" 16+
10.55 "Кулинарный поединок"
12.00 "Квартирный вопрос"
13.20 "Поедем, поедим!"
14.00 "Сталин с нами" 16+
16.15 "Афганцы" 16+
17.00 "Контрольный звонок" 16+
18.00 "Следствие вели" 16+
19.00 "Центральное телевидение с Вадимом Такменевым"
20.00 "Новые русские сенсации" 16+
21.00 "Ты не поверишь!" 16+
22.00 "Ген пьянства" 16+
23.20 "Тайны любви" 16+

НИКА-ТВ

06.00 "АТТЕСТАТ ЗРЕЛОСТИ" 12+
07.35 "Тайны тела" 16+
08.00 "Новости"
08.30 "Времена и судьбы" 0+
09.00 "Чудотворцы 20 века" 16+
09.55 "Актуальное интервью" 12+
10.00 "Легкая неделя" 6+
10.30 "Легенды советского сыска" 16+
11.15 "Удачная покупка" 0+
11.30 "Азбука здоровья" 16+
12.00 "Детский канал" 0+
13.00 "Двое на кухне, не считая кота" 16+
13.30 "Я профи" 6+
13.45 "Тайны еды" 16+
14.00 "Родной образ" 0+
15.00 "Твоё время" 6+
15.45 "Следственный лабиринт" 16+
16.25 "Личная жизнь вещей" 16+
16.40 "НА ПУТИ К СЕРДЦУ"
18.30 "Главное" 12+
19.35 "Время спорта" 6+
20.20 "проLIVE" 12+
21.20 "Культурная Среда" 6+
21.50 "Область футбола" 6+
22.20 "ЛЮБОВЬ НА ОСТРИЕ НОЖА" 16+

Воскресенье, 14 декабря

Первый канал

06.00, 10.00, 12.00, 18.00 Новости
06.10 "ВЫКУП" 12+
08.10 "Армейский магазин" 16+
08.45 Мультфильм
08.55 "Здоровье" 16+
10.15 "Непутевые заметки" 12+
10.35 "Пока все дома"
11.25 "Фазенда"
12.15 "Теория заговора" 16+
13.10 "Черно-белое" 16+
14.15 "ЖЕСТОКИЙ РОМАНС" 12+
17.00 "Жестокий романс". "А напоследок я скажу..." 16+
18.20 "Большие гонки" 12+
20.00 Толстой 16+
21.00 Воскресное "Время"
22.30 "Нерассказанная история США" 16+
23.45 "ВЕЛИКОЕ ОГРАБЛЕНИЕ ПОЕЗДА" 16+

Россия 1

05.15 "СЛОВО ДЛЯ ЗАЩИТЫ" 12+
07.20 "Вся Россия" 12+
07.30 "Сам себе режиссер" 12+
08.20 "Смехопанорама" 12+
08.50 "Утренняя почта" 12+
09.30 "Сто к одному" 12+
10.20, 14.20 "Местное время. Вести - Москва" 12+
11.00, 14.00 "Вести" 12+
11.10 "Кулинарная звезда" 12+
12.10 "ДОМРАБОТНИЦА" 12+
14.30 "Смеяться разрешается" 12+
16.10 "ЕСЛИ ТЫ НЕ СО МНОЙ" 12+
20.00 Вести недели
22.00 "Воскресный вечер с Владимиром Соловьевым" 12+
23.50 "Я ТЕБЯ НИКОГДА НЕ ЗАБУДУ" 12+

НТВ

06.00 "ДОРОЖНЫЙ ПАТРУЛЬ" 16+
08.00, 10.00, 13.00, 16.00, 19.00 "Сегодня"
08.15 "Русское лото Плюс"
08.45 "Хорошо там, где мы есть!"
09.25 "Едим дома"
10.20 "Первая передача" 16+
11.00 "Чудо техники" 12+
11.50 "Дачный ответ"
13.20 "Поедем, поедим!"
14.00, 16.15 "МОРСКИЕ ДЬЯВОЛЫ. СМЕРЧ" 16+
18.00 "Чрезвычайное происшествие. Обзор за неделю"
20.10 "Профессия - репортер" 16+
20.45 "ВОЕННЫЙ КОРРЕСПОНДЕНТ" 16+
22.50 "МАСТЕР" 16+

НИКА-ТВ

06.00 "ХОЗЯИН ТАЙГИ" 12+
07.20 "Актуальное интервью" 12+
07.30 "Легкая неделя" 6+
08.00 "Главное" 12+
09.05 "Твоё время" 6+
09.45 "Тайны еды" 16+
10.00 "Время спорта" 6+
10.40 "Детский канал" 0+
12.00 "Родной образ" 0+
13.00 "Культурная Среда" 6+
13.30 "Азбука здоровья" 16+
14.00 "Планета "Семья" 12+
14.30 "Какие наши годы" 16+
15.35 "Навигатор" 12+
15.50 "КОЛДОВСКАЯ ЛЮБОВЬ"
19.00 "Неделя" 12+
20.05 "В ЗОНЕ РИСКА"
23.10 "Чудотворцы 20 века" 16+
00.05 "ХОТЕЛ БЫ Я БЫТЬ ЗДЕСЬ" 16+
01.45 "МЕДАЛЬОН" 16+

Уважаемые руководители предприятий и учреждений, жители города и района!

У вас есть возможность поздравить с Новым годом и Рождеством Христовым своих сотрудников, друзей и родных через газету.

Позвоните нам об этом заранее, и мы поможем вам, тел. 2-17-58, 2-15-30.

Edited with the trial version of
Foxit Advanced PDF Editor
To remove this notice, visit:
www.foxitsoftware.com/shopping

В праздничном блеске

Декабрь, обдав морозным дыханием, дает старт предпраздничной суете и традиционным раздумьям, кому и что положить под елку, где встречать, кого приглашать. Что ж, время еще есть, чтобы ответить на все вопросы и подготовиться к празднику.

Отсутствие снега, короткий световой день вносят в нашу жизнь мрачные краски. Так давайте сделаем ее яркой, незабываемой: украсим магазины, кафе, офисы предприятий, организаций, учреждений, витрины, чтобы все сияло, сверкало, вызывало улыбки, создавало праздничное настроение, неподражаемый шарм. Ведь Новый год - время желаний, идей, время радоваться и радовать, дарить и получать подарки. К тому же в районе будет проходить традиционный предновогодний смотр-конкурс на лучшее оформление фасадов зданий с вручением денежных премий. Наша газета тоже проведет среди своих подписчиков розыгрыш праздничной лотереи, последней в этом году.

В детстве мы многое бы отдали, чтобы узнать, какой подарок лежит в заветной коробочке под елкой. Став взрослыми, все без исключения продолжаем ждать первого снега, самого таинственного праздника в году и исполнения заветных желаний.

Все еще будет: и пушистые снежки, и искрящиеся под лучами зимнего солнца сугробы, и настоящие морозы, и волшебство новогодней ночи. На главной площади города нарядят лесную красавицу. И какой бы холодной ни была зима, пусть в нашей памяти сохранятся незабываемые моменты праздничных дней. Время подготовки новогодних сюрпризов пришло. Дерзайте, участвуйте в конкурсах и побеждайте!

Марина ДАНИЛЬЧЕНКОВА.

ОБЪЯВЛЕНИЯ

ПРОДАЕТСЯ дом в д. Бельская, тел. 8-916-525-23-86, 8-903-026-59-22.

XXX

ПРОДАЕТСЯ однокомнатная квартира по ул. Советская, 109, тел. 8-910-784-90-08.

XXX

ПРОДАЕТСЯ стенка б/у, тел. 8-906-507-14-16, 2-17-68.

XXX

ПРОДАЮТСЯ сухие дрова, уголь, тел. 8-910-597-39-90.

XXX

ПРОДАЕТСЯ: сетка-рабица - 450 руб., сетка кладочная - 60 руб., столбы - 200 руб., ворота - 3500 руб., калитки - 1500 руб., секции - 1200 руб., тел. 8-985-419-28-01, 8-916-976-04-00.

Кровати металлические - 750 руб., матрац, подушка, одеяло - 400 руб., тел. 8-916-620-27-64. ДОСТАВКА БЕСПЛАТНАЯ.

XXX

ПРОДАЮТСЯ пеноблоки, производство Могилев, тел. 8-910-713-35-43.

XXX

ПРОДАЕТСЯ «ВАЗ-21099», 1992 г. в., тел. 8-964-145-03-92.

XXX

ПРОДАЕТСЯ «ВАЗ-21113», 2002 г. в., в хорошем состоянии, тел. 8-910-525-67-16.

Поздравляем!

Самого дорогого
и любимого
Николая Михайловича
ФИЛЬКОВА
с 65-летием!

Поздравляя с юбилеем,
Жизненных желаем сил.
Тебя мы любим и желаем
Здоровье, бодрость
сохранить
И много-много лет
прожить!

Родные.

КУПЛЮ двух - или трехкомнатную квартиру за сертификат, возможна доплата, тел. 8-925-781-86-66, 8-930-751-90-24.

XXX

Грузоперевозки до 3 т, тел. 8-953-331-76-76.

XXX

ВЫПОЛНЯЕМ весь комплекс строительных и отделочных работ, сантехнику, электрику, тел. 8-962-177-05-65.

XXX

Ремонт сотовых телефонов, ноутбуков, планшетов, тел. 8-964-772-37-07.

Внимание абитуриенту!

Федеральное государственное казенное военное образовательное учреждение высшего профессионального образования «Пермский военный институт внутренних войск министерства внутренних дел Российской Федерации» осуществляет подготовку офицеров с высшим профессиональным образованием для внутренних войск МВД России на пяти факультетах: технического обеспечения, артиллерийского вооружения, автоматизированных систем управления, тыла, кинологическом.

Телефон приемной комиссии военного института: (342) 270-39-39, (pvipriem@mail.ru). Официальный сайт военного института: pvivv.ru.

БЛАГОДАРНОСТЬ

Выражаем искреннюю благодарность заведующему хирургическим отделением С. В. Чече, медперсоналу отделения районной больницы за чуткость и внимание, а также друзьям, соседям, близким и всем, кто поддержал нас и оказал помощь в похоронах нашего дорогого мужа, папы, дедушки
БОРИСОВА
Николая Александровича

Родные.

УВАЖАЕМЫЕ НАЛОГОПЛАТЕЛЬЩИКИ!

Информируем вас о плане проведения семинаров на 2015 год в Центре развития бизнеса по адресу: г. Калуга, ул. М. Горького, д. 63 на тему: «Актуальные вопросы налогообложения для субъектов малого и среднего бизнеса».

16 января, 17 февраля, 17 марта, 17 апреля, 15 мая, 17 июня, 17 июля, 17 августа, 17 сентября, 16 октября, 17 ноября, 17 декабря

Будем рады встрече с вами.
Вход свободный.
Телефон справочной службы +7 (4842)71-71-34.

Уважаемые подписчики!

С 5 по 15 декабря 2014 г. во всех отделениях почтовой связи проводится **ВСЕРОССИЙСКАЯ ДЕКАДА ПОДПИСКИ.** Во время проведения Всероссийской декады подписки предоставляются скидки от стоимости услуг по приему заказов на подписку и доставку газет и журналов физическим лицам, оформившим подписку в период с 5 по 15 декабря 2014 года. Скидки предоставляются при подписке на любые издания из подписных каталогов:

- 5% - на центральные периодические печатные издания;
- 10% - на областные, районные периодические печатные издания.

Приходите. Мы ждем вас!

Администрация почтамта.

ПРОДАЕТСЯ благоустроенная квартира в центре города по пер. Гвардейский, д. 2, кв. 1 (отдельный вход), тел. 8-910-542-78-76.

ТАКСИ межгород, тел. 8-910-861-15-11.

Быстро, выгодно, практично!
НАТЯЖНЫЕ ПОТОЛКИ
от 350 руб./кв.м.
Франция
Бельгия
Германия
Наш сайт: www.tvoe-nebo40.tw1.ru
ТВОЁ НЕБО
г.Людиново тел.:8-953-338-45-45

3roika.ru
ПАССАЖИРСКИЕ ПЕРЕВОЗКИ
Спас-Деменск - Москва
Ежедневно:
12:00, 00:30.
Москва - Спас-Деменск
12:00, 23:00.
По пятницам: ***15:00, 23:00.***
Цена: 800 руб.
КАЖДАЯ 6-Я ПОЕЗДКА БЕСПЛАТНО!
Заказ билетов по тел. 8-952-532-33-33.

ПРОДАЮТСЯ:

2-х; 3-х комнатные квартиры в четырёхэтажном кирпичном доме в центре г. Спас-Деменска.

Дом построен и сдан в эксплуатацию в 2008 г., отделка проведена в 2013 г., имеет централизованное газо -, электро- и водоснабжение. Каждая квартира снабжена индивидуальным отоплением и горячей водой (от собственного газового котла), счетчиками электроэнергии, воды, газа. Достоинством квартир являются большие кухни и остекленные лоджии.

Общая площадь квартир:

2-х комнатная - 47,4 кв. м

(кухня - 12,1 кв. м, лоджия - 8,0 кв. м);

3-х комнатная – 64 кв. м

(кухня - 11,0 кв. м, лоджия - 6,5 кв. м).

Внутренняя отделка: пол – линолеум, стены - обои, потолок - клеевая окраска, туалетная и ванная комнаты - стены окрашены, пол - керамогранит, ванная, унитаз, умывальник.

Цена за 1 кв. м - 30000 руб.
Тел. 8-916-216-11-35.

мы делаем качество доступным!
ОКНА→СИТИ
REHAU
brusbox
ПЛАСТИКОВЫЕ ОКНА И ДВЕРИ
Гарантия 5 лет
ПЕНСИОНЕРАМ СКИДКА!
Французские бесшовные
НАТЯЖНЫЕ ПОТОЛКИ
Гарантия 10 лет
Г. Людиново, ул. III Интернационала, д.21
г. Мосальск, ул. Революции, д.5
т. 8 -920-617-40-98, 8-953-313-99-76

!!! ЛЮБАЯ СЛОЖНОСТЬ !!!
ОКНА
VEKA
а также ОКНА из дерева (дуб, сосна)
ЭКООКНА (алюминевые)
НАТЯЖНЫЕ ПОТОЛКИ (Франция)
КОНДИЦИОНЕРЫ
ТВОЙ ДОМ компания
г. Людиново, ул. Ленина, 3
8(48444)6-70-77, 8-930-034-99-05
кредит, рассрочка платежа до 6 месяцев

«Новая жизнь»

УЧРЕДИТЕЛИ: автономная некоммерческая организация «Редакция газеты «Новая жизнь» и администрация МР «Спас-Деменский район».

Газета зарегистрирована Федеральной службой по надзору в сфере связи, информационных технологий и массовых коммуникаций (г. Калуга) Свидетельство ПИ № ТУ 40-0053

12+

Цена в розницу – свободная.

Главный редактор В. Н. ФИТИСОВА.

Позиция редакции газеты может не совпадать с точкой зрения авторов публикуемых материалов. Письма, рукописи, фотографии и рисунки не рецензируются и не возвращаются.

Материалы в такой рамке публикуются на коммерческой основе. Ответственность за содержание рекламных текстов несет рекламодатель.

Адрес редакции и издателя: 249610, Калужская обл., г. Спас-Деменск, ул. Советская, 104.
Телефоны: редактор – 2-15-30, отдел общественно-политических, социально-экономических проблем, бухгалтерия , сельскохозяйственный отдел – 2-17-58, отдел набора и верстки – 2-12-59.
E-mail: novaja@kaluga.ru Дежурный редактор М. С. ДАНИЛЬЧЕНКОВА.

Набрано и сверстано в редакции газеты «Новая жизнь». Отпечатано в ГУП «Облиздат», 248640, г. Калуга, пл. Старый Торг, 5. Тел. 57-40-70 oblizdat@kaluga.ru Индекс 51766. Объем 1 п. л. Тираж 1629. Заказ Подписано в печать 3.12.2014 г. по графику в 17.00, фактически в 15.00.